

社團法人中華基督教以琳關懷協會（以琳少年學園）

113 年服務成果報告書

一、機構緣起

「以琳少年學園」致力於服務弱勢家庭、邊緣及行為偏差、學習適應困難、情緒困擾等多重議題之兒童、少年及其同儕，以耶穌基督的愛陪伴他們成長為宗旨，並連結政府、社會、企業及專業資源投入，挽回並扶正兒童、少年偏差思想行為，邁入豐盛自立之途，共創和諧的社會。自 91 年設立、93 年與台北市教育局合作，以合作式中途班的方式服務已經中輟或面臨中輟危機的少年。98 年更專注探索高關懷少年的需要，成立追蹤就業輔導、準備型職場(以琳農場)，106 年成立高關懷學童輔導組投入脆弱家庭兒童的關懷輔導，嘗試以多元服務方式與面向，並秉持基督「愛人如己」精神，以社工專業提供服務，付出關懷與熱情，努力將學園打造成孩子們的第二個家。

二、服務宗旨

為服務弱勢家庭、邊緣及行為偏差之兒童、青少年及其同儕，期以耶穌基督的愛陪伴他們成長為宗旨；並連結政府、社會、企業及專業資源投入，挽回並扶正兒童、青少年偏差思想行為，共創和諧的社會。

三、服務項目

1. 中介教育(合作式中途班)
2. 追蹤就學就業輔導
3. 準備型職場(以琳農場)
4. 高關懷學童輔導

四、方案執行概況

1. 服務人數與成效

113 年服務總人數			
服務內容	服務對象	服務人數	服務成效
中介教育	12-15 歲台北市之中輟復學生	15 人	100%
追蹤就業輔導	15-21 歲雙未高關懷青少年	46 人	68%
準備型職場（以琳農場）	15-21 歲雙未高關懷少年	17 人	47%
高關懷學童輔導	8-12 歲國小學童之高關懷學童	94 人	80%
總計		172 人	74%

備註 1：中介教育與高關懷學童輔導之成效評估以出席率計算

備註 2：追蹤就業輔導與準備型職場之成效評估以就業率和就學率計算

與正本相符

陳惠娟

2. 個案性別

組別	男	女	總數
中介教育	5	10	15 (註1)
追蹤就業	30	16	46
以琳農場	10	7	17
高關兒童	73	21	94
小計	118	54	172

註1: 跨年級有2人次

3. 個案年齡

組別	7歲	8歲	9歲	10歲	11歲	12歲	13歲	14歲	15歲	16歲	17歲	18歲	19歲	20歲	21歲	總數
中介教育								6	9							15
追蹤就業									10	15	14	5	2			46
以琳農場										6	8	1	2			17
高關兒童			1	9	32	52										94
小計			1	9	32	52		6	19	21	22	6	4			172

4. 個案家庭背景

家庭型態	中介教育	追蹤就業	以琳農場	高關兒童	小計	比例 (註)
雙親家庭	6	26	6	47	85	54%
單親家庭	4	16	6	22	48	31%
隔代教養	1	4	0	5	10	6%
新移民家庭	2	7	2	0	11	7%
其他(繼親、寄居、安置、領養、)	2	6	3	4	15	10%
調查人數	15	46	17	78	156	

註: 服務人數172人, 調查人數156人, 家庭型態為複選。

★脆弱家庭(特殊境遇、高風險家庭)	中介教育	追蹤就業	以琳農場	高關兒童	小計	比例
脆弱家庭	0	28	4	23	55	35%(註1)
脆弱家庭佔該組比例	0%	61%(註2)	24%	29%		

註1: 學園服務的個案35%來自脆弱(特殊境遇、高風險)家庭。

註2: 追蹤就業組的個案(未升學未就業少年)來自脆弱(特殊境遇、高風險)家庭的比例最高, 佔該組61%, 佔總數18%。

5. 個案議題

個案議題 (可複選)	中介教育	追蹤就業	以琳農場	高關兒童	小計	比例
親子、家庭衝突	6	11	7	12	36	23%
家庭暴力(照顧疏忽、管教不當)	0	8	7	6	21	13%
經濟弱勢(貧窮)	2	7	4	11	24	15%
性議題(性侵害、性騷擾、性剝削)	1	10	2	0	13	8%
情緒障礙(易怒衝動或憂鬱傾向)	8	20	9	15	52	33%
人際畏縮疏離(人際關係障礙)	7	21	3	5	36	23%
網路或手機成癮	3	2	3	7	15	11%
無學習動力 低學業成就	9	28	8	15	60	38%
交友複雜	4	17	6	0	27	17%
翹家 (在外遊蕩)	3	16	2	0	21	13%
未婚懷孕	0	0	0	0	0	0%
司法議題(偷竊、藥物濫用、幫派、、)	2	21	8	0	31	20%
身心疾病確診者 (智能不足、自閉、過動、亞斯伯格、憂鬱症、焦慮症、、)	8	23	13	34	78	50%

五、中介教育 (中輟生復學輔導)

1. 服務人數：15 人

2. 服務對象：台北市之國中中輟復學生

3. 服務目標：採個別化與多元性的輔導計畫，擬定適性課程提升學員學習意願與社會適應能力，協助學員穩定就學，完成義務教育。

4. 服務方式：適性課程(提供切合學生個別特質和需求的學習，發展個人潛能，得以自我實現)、體驗教育、生命教育、諮商輔導等。

5. 服務成效：

113 年共服務 15 名中輟復學生，8 名國中畢業或修業。學生出席率由原校近 0% 提高至 50%~70% 5 名，出席率達 70% 以上 10 名，輔導成效 100%。

輔導成效算式：(50%~70%+70%以上)/總服務人數-返校人數

整體狀況 出席率	穩定就學		出席率五成以下		小計
	70%以上	50-70%	30-50%	30%以下	
人數	10	5	0	0	15
	15		0		
輔導成效(註1)	100 %		0		

註1：輔導成效算式：(50%~70%+70%以上)/(總服務人數-轉回原校人數)。

與正本相符

陳惠娟

6. 服務相片：

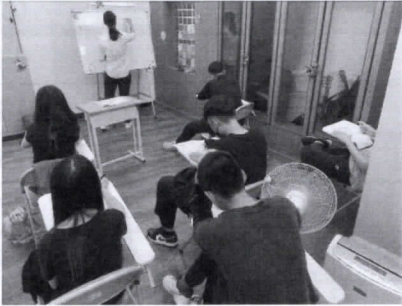

英文課



職場參訪-寵物店



手工藝



數學課



烹飪課



服務學習



體育課



美術課



藍染課



畢業典禮



畢業典禮



畢業典禮

與正本相符

陳惠娟



音樂課



體育課



電影欣賞學習單



藝術創作



職涯發展中心參訪



營隊-自煮三餐



營隊-溯溪

7. 案例分享：

《以琳 21 班畢業生 小雲》 小雲轉來學園上課後，出席一直都很穩定，每個授課老師對她都有很高的評價，無論在課程參與上、與老師同學之間的互動、主動協助幫忙等等，小雲成為學園班級中很穩定的中流砥柱。小雲在學園展現出的活潑、熱情、積極的態度，讓學校老師實在感到不可思議，小雲在學校時，一句話都不說，也不願意到學校，需要三催四請才出席一節課，老師很積極地協助她可以進班或是多元課程，但不管甚麼方式好像都沒辦法讓她可以對學校上課提升興趣度，經過老師的評估，小雲來到了學園。

還記得第一次接觸小雲的時候，她正在面臨到底要不要來學園就讀的選擇問題，但在談話過程中，試圖幫助他釐清目標，但她沒有任何的回應及表達，甚至想在談話中想要討論及結論都沒有辦法，

第一次的轉介因沒有就讀意願而回到了原校。

到了下一個學期，小雲再次地爭取來學園的機會，剛到學園的第一個月，基本上跟人是零交流，頂多有時候社工老師問問題，他可以勉強地做些回應。當跟小雲討論就學目標時，他才提到想提升人際互動技巧，因為他在以往的經驗裡，與人互動有些挫折，所以不敢輕易地嘗試與其他人有互動。經過多次的談話和鼓勵，也因著學園的彈性，發現小雲逐漸與他人有交談，也會願意表達自己的想法，現在的他可以在班級中表達自己的想法，並也提供不同的意見幫助課程進行。

上學期末戲劇課有一個成果發表的機會，本來老師請小雲做吉他手伴奏，後來自告奮勇要挑戰自彈自唱。從發表前一個月開始，小雲主動課後留下來 1 小時時間來練習吉他，也在課堂期間揪同學一起練習，這樣多次的練習後，小雲上台前仍然很緊張，但在演出後成果真的超過想像，也看到小雲臉上出現滿足的表情。在學園的音樂課程中，因著老師的教學及小雲積極的練習，在學吉他過程中獲得成就感，小雲也表達畢業後想要找老師個別上課，希望可以學會這項樂器。雖然不是每一堂課小雲都有高度的興趣，或許也有些無聊困難的時候，但看到小雲並不是選擇逃避，而是盡力的嘗試、學習。每每跟學校老師分享小雲在學園的學習時，學校老師都很為他感到開心，有一個地方他願意敞開心扉、有一個學習機會他願意去嘗試，使他的生命可以逐漸往前邁進。

六、追蹤就業輔導

1. 服務人數：46 人

2. 服務對象：15-21 歲未升學就業之高關懷青少年

3. 計畫目標：以就學就業為目標，輔導高關懷青少年生活價值觀與進行生涯規劃，返回校園，或協助個案培養職場知能，順利就業。

4. 服務方式：會談諮商、少年活動、個案輔導、陪同出庭、資源轉介、職業課程訓練、媒合工作、陪同面試、職場訪視等。

5. 服務成效：

(1) 服務 46 名少年，輔導少年就業課程 381 小時，工作體驗 767 小時，輔導會談 2063 小時。

類別		內容	時數	
輔導會談	個人諮詢	個別輔導、電訪、通訊軟體、家訪、家長諮詢 (102.5 小時)。	1231	2063 小時
	團體輔導	彼此認識、增進團隊動力、人際互動、問題處理、生命品格、就業力培養	832	
生涯探索課程		生涯探索、認識工作及職場參訪、體驗教育、服務學習、反毒及性別平等教育等。	381 小時	
工作體驗		工作體驗	767 小時	
具輔導成效人數		就學、就業、半工半讀等	31 人 (68%)	

(2) 穩定就學三個月以上 15 名，穩定就業三個月以上 16 名，持續輔導中 15 名，輔導成效

68% (就學率 33% + 就業率 35%)。

狀態	輔導成效		輔導中
	穩定就學	穩定就業	持續輔導中或就業三個月以內
說明	達三個月以上	達三個月以上	輔導中：5名 就業中未滿三個月：5名 收容：1名 轉介其他單位：1名 (康復之家)
人數	15	16	15
評估指標	就學率 33 %	就業率 35 %	33%

6. 服務相片：



咖啡調製



金錢管理

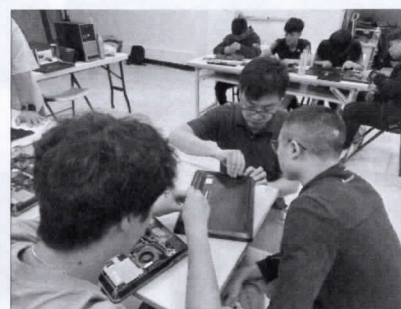

職業探索 - 電腦維修



職業探索 - 參訪家樂福



職業探索 - 3D 列印

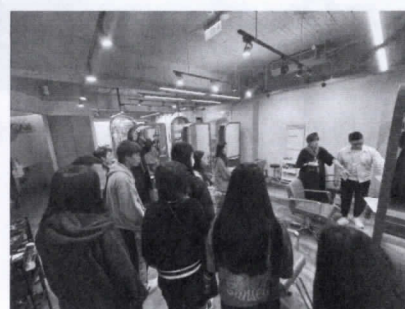

職業探索 - 美髮店



職業探索 - 機車維修



職業探索 - 超商



自媒體課

與正本相符

陳惠娟



體驗教育-團隊合作



溝通表達



諮商輔導



勞工安全及衛生體驗



體驗教育-溯溪



就業輔導-模擬面試



就業輔導-職場面試



工作體驗



正式工作



正式工作

7. 案例分享：

《向陽而生 逐光前行》

回顧在國中期間的自己，似乎在過著一段假面人生，雖然常成為朋友傾訴的對象，但我卻不曾將自己的軟弱展現在任何人面前，於是到頭來發現我還是一個人。然而只有在音樂的世界裡，我才能發洩對這世界的不滿，也是在那時候我認識了錄音室的人，每天和他們沉浸在嘻哈樂和酒精的汪洋之中無法自拔。

在錄音室的期間，有不少人碰毒而入監，或因抑鬱而走上絕路，讓我反思自己到底要過上甚麼樣的人生，於是決定回學校讀書。當時的錄音室老大也對我說：「東東，你這年紀確實不該待在這裡，我們支持你的決定該去闖闖！」然而衝動如我雖然決定重考，但其實並沒有做好妥善的預備，覺得單單讀書好像浪費了大好時光，於是藉著南少社工介紹來到以琳接受就業輔導課程，是別於學校學科的職涯體驗與就業力培訓，每天開開心心地去阿葛社工，卻忘記了當初說要重考的事情，反而是阿葛比我還擔心我的複習進度，於是我們一起花了好多時間來討論規劃。媒合到了早餐店的工作體

驗，讓我能夠早上打工，下午回以琳讀書，而年後為了要衝刺複習，就離開了打工，全心應付會考。

阿葛在我這段重考之旅的期間扮演了多項角色，與他相處的過程教會了我磨去尖銳的性格，是我的課輔家教、撞球對手、心靈諮詢師，甚至是行動谷歌，其他社工還說我都把阿葛當成了個人秘書，而不是社工了。原先我只是當成笑話聽聽而已，然而真正讓我意識的還在後頭。

因為我已經畢業的緣故，所以要自己準備個別報名的所有資料，但是有阿葛帶著我準備各式各樣的東西，有人帶著飛就是爽！很快到了報名當天，來到報名現場我真是愣住了，原來這麼多的資料除了要搭配現場的表格，還要四處闖關繳交資料，幸好阿葛有陪我去，不然肯定無法搞定。

但其實在等審查資料的過程中，看著其他報考生的陪伴者不是爸媽，就是其他家人，老實講不難過是假的，在備考的這段期間家人對我大多是質疑和調侃，甚至報名截止幾個月後才問我什麼時候報名，我心生怨懟不願回答時還被唸說：「你這個人很奇怪欸！要關心你真的很難耶。」我並非不知爸媽的辛苦，也克制自己不要惹事生非，更嘗試主動開啟話題，哪怕內容是多麼的無聊或瑣碎。我想要的只不過是從家人身上獲得一點認同和稱讚，換來的卻是一句長大了該自己解決，爸媽們很忙碌而已。我真的不知道該用什麼詞語來表達我的情緒，但看到阿葛傳來的訊息提醒，認真覺得他不只是我的社工，是我重要的師長。

會考倒數一個半月的時候，接到錄音室老大的電話叫我過去一趟，猶記得上一通的聯繫是聽到錄音室成員過世的消息，心想這次應該不會再更糟糕了吧。久久未去還是一如既往地吃喝玩樂，直到老大突然語重心長地對我說：「東東，你還是離開錄音室吧！」這句話猶如震撼彈對我來說是晴天霹靂，老大接著說：「你以前給我的眼神就是混吃等死，但現在卻是充滿盼望。也許你還小不能夠理解，但為了你好還是得做出這個決定，但我們依然會在背後支持你」我放下了吃到一半的碗筷，控制著自己的情緒默默地離開。此時我感覺心裡被掏空，這樣心痛的苦我不想再體會了。

伴隨著會考的逼近，又加上新年度以琳的招生開班，阿葛沒辦法像過往一樣把主力放在我身上，讓我有種關注被搶走的感覺，但又覺得有這樣想法的自己很可笑，可是阿葛改變了我這個想法。雖然有新的學生和班級要處理，但他還是會抽空來輔導我課業，卻經常被其他社工念說很忙碌了不要占用他的時間，可是他仍不厭其煩地在休息時間或下班後留下來教我。我承認當時的我沒有預期的認真，不過我明白阿葛都是刻意留時間給我，即使會考前最後一天，他原本晚上已經與朋友有約，還是先為我講解題目做最後衝刺。那晚坐在公車站時，只想著能夠拿出最好的表現。

會考的當天，雖然收到了很多朋友的祝福簡訊，但實際周圍卻是空盪的椅子，其他考生與同儕和家人的嬉笑聲讓我無法獨自待在休息室，明明外頭的陽光是那麼地燦爛，但內心卻還是感到悶悶不樂。直到看著阿葛帶著午餐來陪考的時候，才發現心裡開始暖和起來，甚至熱得有些不自在。

這一路走來如果問我以琳教會了我什麼，老實講我可能也說不太清楚，但阿葛社工對我的好，我卻銘記在心。也覺得自己不管在處理事情的方式或說話的態度都不是以往會表達的樣子，也許自己在正在成為一個更善良的東東吧！

與正本相符

陳惠娟

七、準備型職場 - 以琳農場

1. 服務人數：17 人。
2. 服務對象：16-20 歲，無法適應一般職場高關懷青少年。
3. 計畫目標：協助工作能力低落，無社會競爭力的高關懷青少年增強就業軟實力，提升就業知能，增進良好的工作態度，職場適應，協助其穩定生活與就業。
4. 服務方式：個案工作、生命教育、就業課程、體驗課程、無毒蔬菜種植技術學習、物品管理、蔬菜產銷推廣業務、積極態度養成、職場管理與心理輔導並進、個別化學習計畫與就業服務諮商輔導等。
5. 服務成效：服務 17 名少年（今年開案 11 名 + 去年完成培訓後 6 名，進入職場 3 名就學 1 名轉銜中 2 名）。

(1) 輔導少年就業課程 354 小時 367 人次；工作體驗 699 小時 398 人次。今年完成培訓課程 10 名，完成率 91 %。

(2) 17 名少年中，其中 8 名穩定就業、3 名穩定就學與課程、5 名轉銜中、1 名感化。輔導成效 65 %。

方案	服務人數	就業課程		工作體驗	
		課程時數	服務人次	體驗時數	服務人次
去年轉銜	6				
第一梯次	6	200	196	422	213
第二梯次	5	154	171	277	185
總數	17	354	367	699	398

(2) 少年耕種無毒蔬菜收成產量 179.43 台斤（因颱風關係以致今年收成較少）

6. 服務相片：



土地翻鬆



使用廚餘進行堆肥



灑水管

與正本相符

陳惠娟



種菜苗



翻土開溝



幫馬鈴薯培土



園藝治療



手工藝



園藝治療-小植栽裝飾



履歷自傳

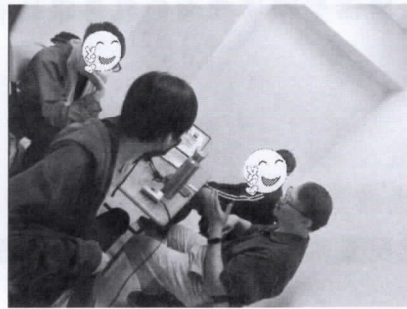

金錢管理



課程結訓



法院賣菜



工作-自助餐店



工作-日式料理

7. 案例分享：

與正本相符

陳惠娟

〈農場少女 圓圓〉

圓圓是位因為憂鬱症而沒有辦法好好在學校上學完成學業的少女，她在班級內接收到同學們、老

師們的評論時會覺得壓力很大以致於不跟任何人說話只能夠自己一個人在課堂上任由不好的想法繼續蔓延，當她的症狀變得嚴重時老師講的她完全聽不進去也完全無法上課甚至會有聲音告訴她說要不斷傷害自己鼓勵她自殺，所以她只能夠幫各個處事的老師跑腿來抵時數。

因為完全無法進入到班級裡面，高中二年級時透過輔導老師的介紹去了身心科醫院開設的課程「又一村」上課來完成學業，另外也因為家庭的需要促使她要很快的進入職場工作貼補家用，所以輔導老師介紹準備型職場方案的農場給她希望她來訓練自己預備將來進入到職場工作。

圓圓剛開始來農場的時候配合度很高只是她的體力卻很容易背叛她，通常做了一個小時後就要停下來休息很久，效率可能只有 50%到 60%而已，外加她的身心狀況很不穩定時不時都會影響著她，如果當天在工作的時候發作了她就只能先休息，有的時候可能一整天都在休息中無法工作。

圓圓比較適應工作後體力也漸漸提升了，每一次在農場體力活的訓練中也逐漸能夠做滿一個小時後才休息。對於身心方面的影響也有很好的恢復，圓圓在農場不只是社工、輔導員的關心陪伴還有在方案中認識的其他少年們也都讓她重新恢復跟人的相處交流，在農場中的自然環境也讓她可以放鬆下來，不是像校園中要一直面對的人群而是非常開闊的環境需要面對的反而是蔬菜苗或是泥土，這樣的空間、環境、人際也讓她從之前身心疾病的壓抑中得到恢復可以面對後面的職場。

圓圓後來也在方案結束後去面試了一個自助餐的工作，主要負責放便當盒還有添飯幫忙夾菜，工時雖然不長但是是完全不能休息很緊湊的工作，這樣的挑戰對她來說或許有些困難但她還是很穩定的在自助餐工作超過三個月以上，她也謹記在準備型職場裡面的教導讓她在未來不論進入到哪個職場工作都可以繼續接受挑戰。

《農場少女 桐桐》

桐桐原本是安置機構的少女因為安置機構覺得她的年齡已經可以獨立了希望她可以開始進入到工作中也讓她學習在安置機構外獨立，於是安置機構安排桐桐來到準備型職場中接受各樣的課程還有工作體驗並為自己的未來做預備。

桐桐本來就是一位很獨立的少女以至於來到農場期間都表現的很好很快就能適應工作，雖然她還是會抱怨農場的工作太累做不下去但是最後桐桐都還是可以咬緊牙關撐下去，在方案期間她會固定到南部去跟自己的男朋友見面也因此她的開銷非常的大，在要支付車資餐費等開銷入不敷出的情況下外加南北往返常常沒有好好休息導致她在方案後半期更容易出現想要放棄的念頭，當時的她只要來農場就會覺得工作無法進行下去也因為跟男友的關係有時好有時壞也會影響到她在工作的情形，在這期間方案社工不斷的鼓勵桐桐在結訓前都不要輕言放棄也跟她解釋了為什麼會變成現在的局面幫助桐桐認清自己在通勤上的開銷跟南來北往的跑讓她身心俱疲的狀態，在方案社工不斷的勸說之下桐桐終於還是繼續在方案中學習，準備形職場方案的課程中特別有一堂課程在跟學生們講解金錢的規劃好讓學生們可以更有智慧的把薪資應用在刀口上或是如何使用金錢去做簡單的定存，這樣的課程也更幫助了桐桐在金錢的使用上更有規劃不會一下子就把生活費全部花光光導致月底什麼東西都吃不起。

桐桐在最後結訓前透過方案社工陪同面試之下找到一份日式料理店的工作，面試期間社工也提醒桐桐面試時的注意事項還有面試時的禮貌，最後也很順利的入職了這份工作，因為是一間高級餐廳的員工所以對桐桐來說是一份很不錯的工作薪資也很足夠，這樣的薪資也讓她能夠在安置機構外獨立生活，因為之前在農場的體力訓練之下讓她可以很快的在新的工作中適應也很快就穩定在工作中，透過在準備型職場方案的培訓下桐桐不只是能完全獨立也順利地搬出安置機構自己生活，也一直穩定在日

式料理店工作超過三個月，這三個月桐桐完全發揮了自己在方案中所學習的，也讓自己可以更成熟更進步面對外面的職場也不必害怕而是能夠勇敢的向前邁進。

八、高關懷學童輔導

1. 服務人數：94 人。

2. 服務對象：8~12 歲已呈現需要更多陪伴輔導的高關懷學童。

3. 計畫目標：達到兒童適性、快樂、安全的階段性成長任務。

4. 服務方式：透過團體工作(人際情緒輔導團體)、個案諮商輔導、活動辦理及營隊，並連結學校、家長共同打造良好的關懷網絡。

5. 服務成效：

(1) 經服務一年以上的兒童，在情緒平穩、人際等面向，以及團體的遵從性，皆有顯著的改善。

(2) 穩定參加 3Q 聚樂部一年以上的兒童，升上國中可適應國中生活、穩定就學。

(3) 關懷兒童，關懷家庭，進而支持家長親職功能，特別是親子溝通，以及親職功能，皆有明顯增進。

(4) 總計校內團體服務 62 人，於四所國小辦理 82 次團體，共 560 人次參加。

校外 3Q 聚樂部服務 32 人，辦理 33 次團體 (包括暑假 5 次，寒假 2 次)，有 177 人次參加。

總計人際人際情緒輔導團體服務 573 人次。

學童穩定出席 64 人，穩定出席達 84%。(評估指標:出席率達 70%以上為穩定出席)

家庭關懷有 21 戶，家庭訪視 49 次，辦理家長團體 6 次，共有家長 18 人次參加。

人際情緒輔導團體	人數	團體次數	服務人次
校內團體 (三重四所國小)	62	82	560
校外團體 (3Q 聚樂部)	32	33	236
(暑假活動)	(6 人參加)	1	6
(寒假活動)	(9 人參加)	11	58
學童小計	94 人	127 次	860 人次
家庭關懷 (家長團體)	6 人	6	18
家庭關懷 (關懷訪視)	27 戶	41	41
家庭小計	27 戶	47 次	59 人次

6. 服務相片：

與正本相符

陳惠娟



校內團體相見歡



校內團體大風吹團體活動



校內團體製作好心情罐子



新生公園肢體伸展活動

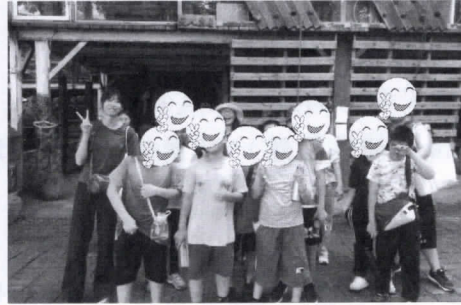

暑假天人岩屋體驗營



暑假天人岩屋植物辨識



3Q 聚樂部室內闖關活動



3Q 聚樂部桌遊人際互動



訪視學童



3Q 聚樂在新以琳的活動



家長團體分享時間



帶領案家親子戶外活動

興止本相符

陳惠娟

7. 案例分享：

《小志的成長》

小志從小學四年級開始接受本機構的服務，今年(113年)暑假終於小學畢業；這一路的成長過程，看見他逐漸穩定成長與進步，可說是許多社福單位、學校老師一起服務的成果。

學校的社工師轉介小志來參加本機構的兒童活動，我們開始認識這孩子。原來四年級時母親從家暴家庭把小志帶離開，單親撫養小志，工作收入相當有限，只能在外縣市租一個小坪數的套房。後來遇到疫情期間，學校轉為線上遠距課程，母親的工作無法請假在家陪伴，只能放小志在家上線上課程，這些種種的變動與無奈生活，或許累積了許多負面的感覺與情緒。小志在學校經常與老師或同學有強烈的情緒對峙，強烈的情緒一上來，會作勢要跳三樓教室外的欄杆，或者跑到校園其他地方躲起來，又或者不想上課後班想離開教室，試圖離開校園走回家…，種種脫序現象，幾乎是每天上演的劇情；母親兩三天就要跑學校一趟，可能是與導師溝通、開親師會議、或者與社工師會談…，無非就是動員所有相關資源，包括老師、家長、與其他輔導資源，來幫助小志穩定下來。後來母親帶小志去看心智科，經評估診斷為情緒障礙及注意力缺失，開始服用藥物，小志的情況有稍微好一點。但是發現小志的情緒一有糾結，可能會需要一些時間來平復，因此母親也開始學習與小志正向溝通、經營親子關係，一改過去比較傳統直接約束下指令的方式。

後來學校附近開始一個機構據點，讓小志可以每天下課直接到這個據點，社工員每天耐心陪伴小志，玩遊戲、指導作業。另外小志周末就來參加本機構的兒童，小志在這裡開始結交別的學校的朋友，陪伴他度過周末時間。這些機構的活動、社工的陪伴，補足了母親無法休假陪伴小志的時間缺口，使得小志的情緒漸漸穩定下來。

今年上半年學校評估是否讓小志就讀安置型的中介學校，雖然有些未知與擔心，但是小志表達頗希望能去外面住看看。後來暑假初期果然通過評估，可以就讀外縣市的中介學校了。今年暑假後以琳關懷協會搬遷到三重這地方，小志來機構變得更方便了。現在的小志，周間在外縣市就讀，周末回到家，周六、周日只要機構一開門，就會看到小志準時來窩在這裡。最近也的確比較沒有聽到母親對小志的抱怨，小志也較少反應在學校的各種不適應或者有甚麼衝突對立的時候，對於小志今年的成長與改變，我們都甚感欣慰。以琳可說陪著小志從孩子轉為青少年成長的地方。

與正本相符

陳惠娟

社團法人中華基督教以琳關懷協會

「113年高關懷青少年輔導行動」募款活動募得款使用情形成果報告書

一、目的：

透過活動、媒體宣傳與企業合作等方式，協助社會大眾認識高關懷青少年，瞭解其弱勢，進而投入關心與支持，增加擴大社會參與並進行勸募活動，共同幫助高關懷青少年探索自我定位，發揮學習的潛能，提升生活的穩定、目標性與生命成長，以減少觸及犯罪行為，降低社會成本。

二、期間：

核准勸募活動期間：自 113 年 1 月 1 日起至 113 年 12 月 31 日止

募款活動財物使用期間：自 113 年 1 月 1 日起至 114 年 1 月 15 日止

三、許可文號：

衛部救字第 1121364786 號函同意辦理

四、募款活動期間所得及收支：

收入：合計 \$ 1,888,582 元

113/01/01~113/12/31 (募款活動期間) 收入\$ 530,403 元+利息\$ 277 元

收入	
113/01/01~113/12/31(募款活動期間)	\$ 1,888,169 元
113/6/21&12/21 利息收入	\$ 413 元
合計	\$ 1,888,582 元

支出：合計 \$ 1,888,582 元

支出	
項目	金額
學生工作金	\$ 120,197 元
設備設施費	\$ 1,520,095 元
專業服務費	\$ 50,315 元
個案輔導費	\$ 128,245 元
勸募活動必要支出	\$ 69,730 元
合計	\$ 1,888,582 元

淨收入\$1,888,582 元－支出\$1,888,582 元＝餘額 0 元

經費結算 (其他不足款由本協會自行吸收)	
募款收入	\$ 1,888,169 元
利息收入	\$ 413 元
支 出	\$ 1,888,582 元
合計	\$ 0 元

與正本相符



衛生福利部公告 113 年度勸募活動情形統計值

填表日期：113.01.24

序號	勸募單位	勸募活動名稱	勸募活動起迄日期	預計募款總額	實際募款總額(含利息收入)	募得款使用期限(起迄日期)	捐款支出總額						活動支出佔總所得%	使用率	備註	
							總額	社會福利	教育文化	社會慈善	接外或國際人道救援	其他事業				活動/行政支出
01	社團法人中華基督教以琳關懷協會	113 年高關懷青少年輔導行動	113.01.01~113.12.31	3,300,000	1,888,582 (含利息收入413)	113.01.01~114.01.15	1,888,582	1,818,652					69,730	3.69%	100%	

填表人：賴秀娟



(聯絡電話：(02)2597-0002

網址：www.elimyoung.org.tw)

負責人：邱美凌



填表說明：

1. 單位須填報之勸募活動如表列(參閱附表)，序號、勸募單位、勸募活動名稱請勿自行更改。
2. 勸募活動起迄日期、預計募款總額：請填本部許可函所載核准勸募之資料。
3. 實際募款總額：請統計 113 年 1 月 1 日至 113 年 12 月 31 日止，例如：3,511,264(含利息收入 11,264)，勿加 \$、元... 等符號或文字。
4. 募款使用期限：請依貴單位送審經核准之財務使用計畫書或展延計畫書所填具之起迄日期，若財務已使用完竣請依實際支出之期限填寫。
5. 捐款支出總額：請依使用類別(社會福利、教育文化、社會慈善、援外或國際人道救援、其他事業)填寫；**活動/行政支出**為勸募活動之必要支出。(原則上加總之「總額」欄不得大於**實際募款總額**，若單位募得款不夠支應實際支出，請另於備註欄加註單位自行支應之超出金額。)
6. 活動支出佔總所得%：「活動/行政支出」欄位金額/「**實際募款總額**」欄位金額*100%(不得超過 15%)
7. 使用率：捐款支出總額之「總額」欄位金額/「**實際募款總額**」欄位金額*100%(最高 100%)

與正本相符



113年度勸募專戶交易明細

勸募單位：社團法人中華基督教以琳關懷協會

專案名稱：113年高關懷青少年輔導行動

勸募字號：衛部教字第 1121364786 號

專戶帳號：合作金庫銀行 3454-717-302895

日期	科目	摘要	收入	支出	餘額	備註
2024/02/02	勸募-捐款收入	陳聯成	1,502		1,502	
2024/02/02	勸募-捐款收入	洪櫻珊	2,021		3,523	
2024/02/02	勸募-捐款收入	高慧玲	1,000		4,523	
2024/02/02	勸募-捐款收入	呂秋蓮	1,000		5,523	
2024/02/02	勸募-義賣收入	蔬菜義賣	5,480		11,003	
2024/02/02	勸募-義賣收入	蔬菜義賣	2,090		13,093	
2024/02/02	勸募-捐款收入	零錢箱	618		13,711	
2024/02/06	勸募-發票中獎收入	112121 發票中獎	1,700		15,411	
2024/02/22	勸募-捐款收入	零錢箱	2,024		17,435	
2024/03/01	勸募-捐款收入	國泰轉入勸募一月	3,000		20,435	
2024/03/01	必要支出-雜支	轉入勸募linepay一月手續費		94	20,341	
2024/03/01	勸募-捐款收入	i p a s s 2/1、2/29轉勸募	1,500		21,841	
2024/03/01	必要支出-雜支	i p a s s 手續費		48	21,793	
2024/03/01	勸募-捐款收入	二月綠界轉勸募	15,800		37,593	
2024/03/01	必要支出-雜支	二月綠界平台捐款手續費		415	37,178	
2024/03/01	設備設施費	竹圍農場地租金1		15,000	22,178	
2024/03/01	設備設施費	竹圍農場地租金2		15,000	7,178	
2024/03/01	必要支出-雜支	跨行轉帳手續費		15	7,163	
2024/03/06	勸募-義賣收入	蔬菜義賣	550		7,713	
2024/03/07	勸募-捐款收入	一月轉勸募專戶	18,500		26,213	
2024/03/07	必要支出-雜支	一月linepay ipass平台捐款手續費		1,745	24,468	
2024/03/21	勸募-義賣收入	蔬菜義賣	175		24,643	
2024/03/26	設備設施費	竹圍農場地租金3		15,000	9,643	
2024/03/26	必要支出-雜支	跨行轉帳手續費		15	9,628	
2024/04/04	勸募-捐款收入	三四月綠界轉入	17,200		26,828	
2024/04/04	必要支出-雜支	三四月綠界平台捐款手續費		564	26,264	
2024/04/04	勸募-捐款收入	三月國泰轉入	3,800		30,064	
2024/04/04	必要支出-雜支	三月linepay平台捐款手續費		120	29,944	
2024/04/12	勸募-捐款收入	捐款零錢箱	1,289		31,233	
2024/04/30	勸募-捐款收入	四月轉入勸募國泰 ipass	1,300		32,533	
2024/04/30	必要支出-雜支	四月linepay ipass平台捐款手續費		41	32,492	
2024/04/30	設備設施費	竹圍農場地租金4-調		16,000	16,492	
2024/04/30	必要支出-雜支	跨行轉帳手續費		15	16,477	

與正本相符

陳惠娟

2024/05/30	勸募-捐款收入	五月綠界國泰轉入	8,800		25,277	
2024/05/30	必要支出-雜支	五月綠界linepay平台捐款手續費		322	24,955	
2024/05/30	設備設施費	竹圍農場場地租金5		16,000	8,955	
2024/05/30	必要支出-雜支	跨行轉帳手續費		15	8,940	
2024/06/06	勸募-發票中獎收入	發票中獎 113041	500		9,440	
2024/06/21	利息收入	895專戶 \$0(稅)	40		9,480	
2024/06/27	勸募-捐款收入	六月綠界國泰轉入	5,600		15,080	
2024/06/27	必要支出-雜支	六月綠界linepay平台捐款手續費		179	14,901	
2024/06/27	勸募-捐款收入	零錢箱	285		15,186	
2024/07/10	勸募-義賣收入	蔬菜義賣收入	2,360		17,546	
2024/07/10	勸募-義賣收入	蔬菜義賣收入	5,930		23,476	
2024/08/01	勸募-義賣收入	蔬菜義賣收入	230		23,706	
2024/08/01	勸募-捐款收入	零錢箱	587		24,293	
2024/08/01	勸募-義賣收入	蔬菜義賣收入	1,110		25,403	
2024/08/01	勸募-義賣收入	蔬菜義賣收入	1,670		27,073	
2024/08/08	勸募-捐款收入	零錢箱	1,534		28,607	
2024/08/08	勸募-義賣收入	蔬菜義賣收入	1,960		30,567	
2024/09/25	設備設施費	竹圍農場場地租金		16,000	14,567	
2024/09/25	必要支出-雜支	跨行轉帳手續費		15	14,552	
2024/10/23	勸募-捐款收入	轉勸募專戶七月	57,500		72,052	
2024/10/23	必要支出-雜支	轉勸募專戶七月手續費		1,820	70,232	
2024/10/23	勸募-捐款收入	轉勸募專戶八月	123,100		193,332	
2024/10/23	必要支出-雜支	轉勸募專戶八月手續費		3,407	189,925	
2024/10/23	勸募-捐款收入	轉勸募專戶九月	74,996		264,921	
2024/10/23	必要支出-雜支	轉勸募專戶九月手續費		2,194	262,727	
2024/10/25	勸募-義賣收入	蔬菜義賣收入	100		262,827	
2024/12/06	勸募-發票中獎收入	發票中獎 113101	200		263,027	
2024/12/11	勸募-捐款收入	轉勸募專戶十月	2,500		265,527	
2024/12/11	必要支出-雜支	轉勸募專戶十月手續費		72	265,455	
2024/12/11	勸募-捐款收入	轉勸募專戶十一月	120,400		385,855	
2024/12/11	必要支出-雜支	轉勸募專戶十一月手續費		3,480	382,375	
2024/12/11	設備設施費	竹圍農地1 2月租		16,000	366,375	
2024/12/11	必要支出-雜支	竹圍農地1 2月租 轉帳		15	366,360	
2024/12/12	勸募-發票中獎收入	發票中獎	200		366,560	
2024/12/12	勸募-捐款收入	零錢箱	558		367,118	
2024/12/17	必要支出-雜支	官網平台費用		7,000	360,118	
2024/12/17	必要支出-雜支	官網平台費用 轉帳手續費		15	360,103	
2024/12/21	利息收入	895專戶 \$0(稅)	373		360,476	

與正本相符

陳惠娟

2024/12/25	設備設施費	農地月租金五個月 5*16000			80,000	280,476	
2024/12/25	設備設施費	準備型農場農場電費*6次			5,879	274,597	
2024/12/25	學生工作金	學生農場工作津貼一至十月			94,795	179,802	
2024/12/25	勸募-捐款收入	陳惠娟 轉入勸募捐款			300,000	479,802	
2024/12/25	勸募-捐款收入	永齡基金會 轉入勸募捐款			200,000	679,802	
2024/12/26	勸募-捐款收入	恒大文教基金會 轉入勸募捐款			160,000	839,802	
2024/12/26	勸募-捐款收入	高清憑基金會 轉入勸募捐款			150,000	989,802	
2024/12/27	勸募-捐款收入	臺灣證券交易所股份有限公司			190,000	1,179,802	
2024/12/27	勸募-捐款收入	喜樂心基金會 轉入勸募捐款			100,000	1,279,802	
2024/12/30	設備設施費	消防工程費用			213,780	1,066,022	
2024/12/30	設備設施費	廁所泥作及隔間材			181,815	884,207	
2024/12/30	設備設施費	廁所及層板燈水電			27,423	856,784	
2024/12/30	設備設施費	鋁門窗光玻璃泥作			235,200	621,584	
2024/12/30	設備設施費	天花板及隔間材料			336,000	285,584	
2024/12/30	設備設施費	地板油漆隔間材料			175,363	110,221	
2024/12/31	勸募-捐款收入	轉入勸募十二月			31,200	141,421	
2024/12/31	必要支出-雜支	轉入勸募十二月平台手續費			986	140,435	
2024/12/31	設備設施費	水電天花板鋁工程			129,260	11,175	
2025/01/06	勸募-捐款收入	勸募 綠界12月份 1/1平台入			208,700	219,875	
2025/01/06	必要支出-雜支	勸募 綠界12月份			5,915	213,960	
2025/01/06	勸募-捐款收入	1 2 3 1 Linepay轉入 1/3平台入			3,500	217,460	
2025/01/06	必要支出-雜支	1 2 3 1 Linepay平台手續費			110	217,350	
2025/01/06	專業服務費	專業服務費十二月			50,315	167,035	
2025/01/06	個案輔導費	個案輔導費至十二月			128,245	38,790	
2025/01/06	學生工作金	學生農場工作津貼十一、十二月			25,402	13,388	
2025/01/06	設備設施費	維修冷氣			8,400	4,988	
2025/01/06	必要支出-雜支	農場課程薑黃苗材料、交通餐飲			1,192	3,796	
2025/01/06	必要支出-雜支	農場課程馬鈴薯苗材料、交通餐飲			1,509	2,287	
2025/01/08	勸募-捐款收入	補轉入勸募五筆2/23, 10/1. 4. 8, 12/27			52,800	55,087	
2025/01/08	必要支出-雜支	補轉入勸募五筆平台手續費			1,590	53,497	
2025/01/08	必要支出-雜支	刊物印刷費、轉帳費			18,515	34,982	
2025/01/08	必要支出-雜支	刊物代工包裝費、轉帳費			18,266	16,716	
2025/01/14	勸募-捐款收入	補轉入勸募二筆9/10. 20 ipass			1,300	18,016	
2025/01/14	必要支出-雜支	補轉入勸募二筆ipass 手續費			41	17,975	
2025/01/14	設備設施費	課程用公務車輛保養及維修			17,975	-	
合計					1,888,582	1,888,582	-

與正本相符

陳惠娟

負責人：邱美凌



會計：賴秀娟



經手人：余尚樺

余尚樺

製表：賴秀娟



113年度勸募專戶支出明細

勸募單位：社團法人中華基督教以琳關懷協會

專案名稱：113年高關懷青少年輔導行動

勸募字號：衛部教字第 1121364786 號

專戶帳號：合作金庫銀行 3454-717-302895

日期	科目	摘要	支出	備註
2024/03/01	必要支出-雜支	轉入勸募linepay一月手續費	94	
2024/03/01	必要支出-雜支	i p a s s 手續費	48	
2024/03/01	必要支出-雜支	二月綠界平台捐款手續費	415	
2024/03/01	設備設施費	竹圍農場場地租金1	15,000	
2024/03/01	設備設施費	竹圍農場場地租金2	15,000	
2024/03/01	必要支出-雜支	跨行轉帳手續費	15	
2024/03/07	必要支出-雜支	一月linepay ipass平台捐款手續費	1,745	
2024/03/26	設備設施費	竹圍農場場地租金3	15,000	
2024/03/26	必要支出-雜支	跨行轉帳手續費	15	
2024/04/04	必要支出-雜支	三四月綠界平台捐款手續費	564	
2024/04/04	必要支出-雜支	三月linepay平台捐款手續費	120	
2024/04/30	必要支出-雜支	四月linepay ipass平台捐款手續費	41	
2024/04/30	設備設施費	竹圍農場場地租金4-調	16,000	
2024/04/30	必要支出-雜支	跨行轉帳手續費	15	
2024/05/30	必要支出-雜支	五月綠界linepay平台捐款手續費	322	
2024/05/30	設備設施費	竹圍農場場地租金5	16,000	
2024/05/30	必要支出-雜支	跨行轉帳手續費	15	
2024/06/27	必要支出-雜支	六月綠界linepay平台捐款手續費	179	
2024/09/25	設備設施費	竹圍農場場地租金	16,000	
2024/09/25	必要支出-雜支	跨行轉帳手續費	15	
2024/10/23	必要支出-雜支	轉勸募專戶七月手續費	1,820	
2024/10/23	必要支出-雜支	轉勸募專戶八月手續費	3,407	
2024/10/23	必要支出-雜支	轉勸募專戶九月手續費	2,194	
2024/12/11	必要支出-雜支	轉勸募專戶十月手續費	72	
2024/12/11	必要支出-雜支	轉勸募專戶十一月手續費	3,480	
2024/12/11	設備設施費	竹圍農地12月租	16,000	
2024/12/11	必要支出-雜支	竹圍農地12月租 轉帳	15	
2024/12/17	必要支出-雜支	宮網平台費用	7,000	
2024/12/17	必要支出-雜支	宮網平台費用 轉帳手續費	15	

與正本相符

陳惠娟

2024/12/25	設備設施費	農地月租金五個月 5*16000	80,000	
2024/12/25	設備設施費	準備型職場農場電費*6次	5,879	
2024/12/25	學生工作金	學生農場工作津貼一至十月	94,795	
2024/12/30	設備設施費	消防工程費用	213,780	
2024/12/30	設備設施費	廁所泥作及隔間材	181,815	
2024/12/30	設備設施費	廁所及層板燈水電	27,423	
2024/12/30	設備設施費	鋁門窗光玻璃泥作	235,200	
2024/12/30	設備設施費	天花板及隔間材料	336,000	
2024/12/30	設備設施費	地板油漆隔間材料	175,363	
2024/12/31	必要支出-雜支	轉入勸募十二月平台手續費	986	
2024/12/31	設備設施費	水電天花板鋁工程	129,260	
2025/01/06	必要支出-雜支	勸募 綠界12月份	5,915	
2025/01/06	必要支出-雜支	1 2 3 1 Linepay平台手續費	110	
2025/01/06	專業服務費	專業服務費十二月	50,315	
2025/01/06	個案輔導費	個案輔導費至十二月	128,245	
2025/01/06	學生工作金	學生農場工作津貼十一、十二月	25,402	
2025/01/06	設備設施費	維修冷氣	8,400	
2025/01/06	必要支出-雜支	農場課程薑黃苗材料、交通餐飲	1,192	
2025/01/06	必要支出-雜支	農場課程馬鈴薯苗材料、交通餐飲	1,509	
2025/01/08	必要支出-雜支	補轉入勸募五筆平台手續費	1,590	
2025/01/08	必要支出-雜支	刊物印刷費、轉帳費	18,515	
2025/01/08	必要支出-雜支	刊物代工包裝費、轉帳費	18,266	
2025/01/14	必要支出-雜支	補轉入勸募二筆ipass 手續費	41	
2025/01/14	設備設施費	課程用公務車輛保養及維修	17,975	
合計			1,888,582	

負責人：邱美凌



會計：賴秀娟



經手人：余尚樺



製表：賴秀娟



與正本相符



專案名稱：113年高關懷青少年輔導行動
 募款單位：社團法人中華基督教以琳關懷協會
 勸募期間：113.01.01~113.12.31
 勸募財物使用期間：113.01.01~114.01.15
 勸募字號：衛部救字第1121364786 號
 專戶帳號：合作金庫銀行 3454-717-302895

113年度勸募專戶收支總表

收入項目	收入金額	支出項目	支出金額	備註
勸募-捐款收入(含零錢箱)	1,863,914	學生工作金	120,197	高關懷青少年農場工作體驗金 學園搬遷整修、設施維護、農場運作費 輔導人員費用部分負擔 團體輔導活動帶領費 勸募相關、印刷、郵資、義賣材料、交通等
勸募-發票中獎收入	2,600	設備設施費	1,520,095	
勸募-義賣收入	21,655	專業服務費	50,315	
利息收入	413	個案輔導費	128,245	
		勸募活動必要支出	69,730	
合計	1,888,582	合計	1,888,582	

負責人：邱美凌



會計：賴秀娟



經手人：余尚樺



製表：賴秀娟



與正本相符



113年度勸募專戶捐款者資料

募單位：社團法人中華基督教以琳關懷協會

案名稱：113年高關懷青少年輔導行動

募字號：衛部教字第 1121364786號

專戶帳號：合作金庫銀行 3454-717-302895

日期	收據編號	科目	摘要	捐款金額\$	備註
1月31日	004425	勸募捐款收入	江宥達	500	綠界科技
1月31日	004426	勸募捐款收入	鄭淑玲	500	綠界科技
1月31日	004427	勸募捐款收入	江明松	500	綠界科技
1月31日	004428	勸募捐款收入	鄭淑玲	500	綠界科技
1月31日	004429	勸募捐款收入	蘇惠娟	10,000	LINE Pay
1月31日	004430	勸募捐款收入	何蕙如	6,000	LINE Pay
1月31日	004431	勸募捐款收入	林寅智	1,000	LINE Pay
1月31日	004432	勸募捐款收入	郭國楓	300	LINE Pay
1月31日	004433	勸募捐款收入	方揚喆	3,000	綠界科技
1月31日	004434	勸募捐款收入	陳珮瑜	500	綠界科技
1月31日	004435	勸募捐款收入	李慧玲	2,000	LINE Pay
1月31日	004436	勸募捐款收入	張佳瑜	200	LINE Pay
1月31日	004437	勸募捐款收入	邱心誼	3,000	綠界科技
1月31日	004438	勸募捐款收入	余育青	6,000	綠界科技
1月31日	004439	勸募捐款收入	郭湘怡	500	綠界科技
1月31日	004440	勸募捐款收入	吳苑君	500	LINE Pay
2月16日	004441	勸募捐款收入	郭國楓	300	LINE Pay
2月20日	004442	勸募捐款收入	古依雯	500	LINE Pay
2月20日	004443	勸募捐款收入	藍紫嫣	2,000	綠界科技
2月20日	004444	勸募捐款收入	高維市立五福國中2年2班	2,000	綠界科技
2月20日	004445	勸募捐款收入	余彩雲	2,000	綠界科技
2月29日	004446	勸募捐款收入	吳彩雲	1,000	LINE Pay
2月29日	004447	勸募捐款收入	張周郁	3,000	LINE Pay
3月5日	004448	勸募捐款收入	郭任傑	2,000	綠界科技
3月7日	004449	勸募捐款收入	郭國楓	300	LINE Pay
3月15日	004450	勸募捐款收入	蔡淑儀	500	LINE Pay
3月15日	004652	勸募捐款收入	唐沈羸	3,000	綠界科技
3月19日	004653	勸募捐款收入	張雅玲	500	綠界科技
3月19日	004654	勸募捐款收入	吳信璋	500	綠界科技
4月9日	004655	勸募捐款收入	郭國楓	300	LINE Pay

與正本相符

陳惠娟

4月9日	004656	勸募捐款收入	張雅玲	500	綠界科技
4月9日	004657	勸募捐款收入	吳信璋	500	綠界科技
4月9日	004658	勸募捐款收入	吳承諭	500	綠界科技
4月24日	004660	勸募捐款收入	陳珮瑜	500	綠界科技
4月24日	004661	勸募捐款收入	林依璇	1,000	LINE Pay
5月10日	004662	勸募捐款收入	郭國楓	300	LINE Pay
5月22日	004663	勸募捐款收入	姜妍凝	1,000	綠界科技
6月11日	004664	勸募捐款收入	郭國楓	300	LINE Pay
6月11日	004665	勸募捐款收入	吳慧凌 吳明憲 吳奕潔	600	LINE Pay
7月3日	004666	勸募捐款收入	林淑君	5,000	LINE Pay
7月3日	004667	勸募捐款收入	陳振璋	500	綠界科技
7月3日	004668	勸募捐款收入	莊沛芳	500	LINE Pay
7月3日	004670	勸募捐款收入	薛師婷	500	LINE Pay
7月3日	004671	勸募捐款收入	李蕙如	5,000	綠界科技
7月3日	004672	勸募捐款收入	莊綉閔	2,000	LINE Pay
7月3日	004673	勸募捐款收入	吳佳芳	500	LINE Pay
7月3日	004674	勸募捐款收入	陳宏家	30,000	綠界科技
7月3日	004675	勸募捐款收入	倪毓玲	1,000	LINE Pay
7月3日	004676	勸募捐款收入	陳雅慧	500	LINE Pay
7月3日	004677	勸募捐款收入	式宅設計室內裝修有限公司	3,000	LINE Pay
7月5日	004678	勸募捐款收入	郭國楓	300	LINE Pay
7月5日	004679	勸募捐款收入	黃碧君	1,000	LINE Pay
7月5日	004680	勸募捐款收入	王道元	5,000	LINE Pay
7月5日	004681	勸募捐款收入	方晨瑋	10,000	綠界科技
7月10日	004682	勸募捐款收入	張育銘	2,000	LINE Pay
7月10日	004683	勸募捐款收入	陳佳好	500	LINE Pay
7月10日	004684	勸募捐款收入	曾浩怡	2,000	LINE Pay
7月10日	004685	勸募捐款收入	臺北市立龍山國中	500	LINE Pay
7月10日	004686	勸募捐款收入	洪羽君	2,000	LINE Pay
7月10日	004687	勸募捐款收入	黃淑娟	2,000	LINE Pay
7月10日	004688	勸募捐款收入	楊雅雯	500	LINE Pay
7月10日	004689	勸募捐款收入	林冠秀	2,000	LINE Pay
7月10日	004690	勸募捐款收入	林律淳	1,000	LINE Pay
7月10日	004691	勸募捐款收入	林寅智	3,000	LINE Pay
7月10日	004692	勸募捐款收入	魏筠楨	500	LINE Pay

與正本相符

陳惠娟

7月10日	004693	勸募捐款收入	王翊宸	500	LINE Pay
7月10日	004694	勸募捐款收入	宋姿燕	500	LINE Pay
7月10日	004695	勸募捐款收入	陳俐蓉	1,000	LINE Pay
7月10日	004696	勸募捐款收入	陳懷中	10,000	綠界科技
7月12日	004698	勸募捐款收入	黃曼容	1,000	LINE Pay
7月12日	004699	勸募捐款收入	李敏章	3,000	LINE Pay
7月15日	004700	勸募捐款收入	施佳良	6,000	LINE Pay
7月15日	004751	勸募捐款收入	郭惠慈	1,000	LINE Pay
7月15日	004752	勸募捐款收入	王瓊瑄	3,000	綠界科技
7月15日	004753	勸募捐款收入	林黎凱	2,000	LINE Pay
7月15日	004754	勸募捐款收入	李欣芸	2,000	LINE Pay
7月15日	004755	勸募捐款收入	吳明賢	20,000	綠界科技
7月18日	004756	勸募捐款收入	陳建今	1,500	綠界科技
7月18日	004757	勸募捐款收入	彭丞君	1,000	LINE Pay
7月30日	004758	勸募捐款收入	浦莉平	3,000	綠界科技
7月30日	004759	勸募捐款收入	呂秋蓉	50,000	綠界科技
7月30日	004760	勸募捐款收入	余彩雲	3,000	LINE Pay
7月30日	004761	勸募捐款收入	余彩雲	3,000	LINE Pay
7月30日	004762	勸募捐款收入	林幼青	500	LINE Pay
7月31日	004763	勸募捐款收入	陳玉雪	3,000	LINE Pay
7月31日	004764	勸募捐款收入	黃清亮	500	LINE Pay
7月31日	004765	勸募捐款收入	鍾晉如	500	綠界科技
7月31日	004766	勸募捐款收入	邱惠貞	1,000	LINE Pay
7月31日	004768	勸募捐款收入	實卉數位整合行銷有限公司	500	LINE Pay
7月31日	004769	勸募捐款收入	徐小姐	2,000	LINE Pay
8月2日	004770	勸募捐款收入	鄭巧莉	500	綠界科技
8月2日	004771	勸募捐款收入	黃承婷	1,000	綠界科技
8月2日	004772	勸募捐款收入	宋筱惠	1,000	LINE Pay
8月2日	004773	勸募捐款收入	郭國楓	300	LINE Pay
8月2日	004774	勸募捐款收入	李盈慧	100	LINE Pay
8月8日	004775	勸募捐款收入	邱創華	1,000	綠界科技
8月8日	004776	勸募捐款收入	盧奕利	5,000	LINE Pay
8月13日	004777	勸募捐款收入	郭任傑	2,000	綠界科技
8月13日	004778	勸募捐款收入	王秀玲	7,500	綠界科技
8月13日	004779	勸募捐款收入	李宛軒	3,600	LINE Pay

與正本相符

陳惠娟

8月16日	004780	勸募捐款收入	廖淑真	2,000	LINE Pay
8月16日	004782	勸募捐款收入	林怡君	1,000	LINE Pay
8月21日	004783	勸募捐款收入	王育芳	1,000	LINE Pay
8月21日	004784	勸募捐款收入	參淑玲	1,000	LINE Pay
8月28日	004785	勸募捐款收入	林美麗	3,000	LINE Pay
9月5日	004786	勸募捐款收入	林庭儀	5,000	LINE Pay
9月5日	004787	勸募捐款收入	郭國楓	300	LINE Pay
9月11日	004788	勸募捐款收入	李麗萍	300	LINE Pay
9月18日	004789	勸募捐款收入	李宜軒	5,000	綠界科技
9月18日	004791	勸募捐款收入	荷康乳品股份有限公司	20,000	綠界科技
9月24日	004794	勸募捐款收入	黃姿妃	1,000	LINE Pay
9月24日	004795	勸募捐款收入	潘瑞蓮	3,000	LINE Pay
9月24日	004796	勸募捐款收入	林美宏、黃翎甄	3,000	綠界科技
9月24日	004797	勸募捐款收入	陳燕華	1,000	綠界科技
9月24日	004798	勸募捐款收入	劉清圳	1,000	LINE Pay
10月1日	004799	勸募捐款收入	謝艾珊	20,000	LINE Pay
10月4日	004800	勸募捐款收入	陳筱嵐	100,000	綠界科技
10月4日	004851	勸募捐款收入	丘春英	500	LINE Pay
10月4日	004852	勸募捐款收入	邱慧琳	5,000	綠界科技
10月4日	004853	勸募捐款收入	郭國楓	300	LINE Pay
10月15日	004854	勸募捐款收入	李依琪	1,000	LINE Pay
10月15日	004855	勸募捐款收入	宋淑琴	600	LINE Pay
10月29日	004856	勸募捐款收入	蔡國鼎	1,500	綠界科技
10月30日	004857	勸募捐款收入	牟顯玫	3,000	智邦
10月30日	004858	勸募捐款收入	薛富仰	600	智邦
10月30日	004859	勸募捐款收入	林琬軒	196	智邦
10月30日	004860	勸募捐款收入	劉憶源	100	智邦
10月30日	004861	勸募捐款收入	黃張足	100	智邦
10月30日	004862	勸募捐款收入	高逸芬	500	智邦
11月5日	004863	勸募捐款收入	林寅智	2,000	LINE Pay
11月14日	004864	勸募捐款收入	李敏萱	3,000	LINE Pay
11月14日	004865	勸募捐款收入	林采曦	1,000	LINE Pay
11月14日	004866	勸募捐款收入	吳明憲	600	LINE Pay
11月14日	004867	勸募捐款收入	郭國楓	300	LINE Pay
11月28日	004868	勸募捐款收入	黃映慈	1,800	LINE Pay

與正本相符

陳惠娟

11月28日	004869	勸募捐款收入	林威甫	500	綠界科技
12月5日	004870	勸募捐款收入	洪啟豪	2,000	LINE Pay
12月12日	004871	勸募捐款收入	郭國楓	300	LINE Pay
12月12日	004872	勸募捐款收入	李敏萱	3,000	LINE Pay
12月17日	004873	勸募捐款收入	和潤國際有限公司	150,000	綠界科技
12月17日	004874	勸募捐款收入	黃瓊瑩	500	LINE Pay
12月18日	004875	勸募捐款收入	林千惠	5,000	綠界科技
12月18日	004876	勸募捐款收入	王志仁	1,000	智邦
12月24日	004877	勸募捐款收入	蕭登良	200	智邦
12月24日	004878	勸募捐款收入	呂秋蓉	50,000	綠界科技
12月24日	004879	勸募捐款收入	宋淑琴	500	LINE Pay
12月26日	004880	勸募捐款收入	黃婉芸	1,000	綠界科技
12月27日	004881	勸募捐款收入	尹欣如	20,000	LINE Pay
12月31日	004882	勸募捐款收入	吳佳芳	500	LINE Pay
12月31日	004883	勸募捐款收入	鄭玲玉	3,000	LINE Pay
12月31日	004884	勸募捐款收入	陳沛琪	100	智邦
12月31日	004885	勸募捐款收入	臺灣證券交易所股份有限公司	190,000	匯款
12月31日	004886	勸募捐款收入	陳惠娟	300,000	匯款
12月31日	004887	勸募捐款收入	財團法人永齡慈善基金會	200,000	匯款
12月31日	004888	勸募捐款收入	財團法人高清愿紀念慈母文教公益基金會	150,000	劃撥
12月31日	004889	勸募捐款收入	財團法人恒大大文教基金會	160,000	匯款
12月31日	004890	勸募捐款收入	財團法人臺北市喜樂心社會福利基金會	100,000	匯款
12月31日	004891	勸募捐款收入	高慧玲	1,000	現金
12月31日	004892	勸募捐款收入	呂秋蓮	1,000	現金
12月31日	004893	勸募捐款收入	陳聯成	1,502	現金
12月31日	004894	勸募捐款收入	洪櫻珊	2,021	現金
12月31日	004896	勸募-發票中獎收入	發票中獎(2024總額)	2,600	年度合計
12月31日	004897	勸募-義賣收入	義賣收入(2024總額)	21,655	年度合計
12月31日	004898	勸募捐款收入	楊顯溥	600	綠界科技
12月31日	004899	勸募捐款收入	林韋辰	3,000	綠界科技
12月31日	004900	勸募捐款收入	王士元	2,100	綠界科技
12月31日	005001	勸募捐款收入	徐玉青	11,000	綠界科技
12月31日	005002	勸募捐款收入	方廷玉	3,000	綠界科技
12月31日	005003	勸募捐款收入	陳俊宏	4,800	綠界科技
12月31日	005004	勸募捐款收入	方揚喆	7,000	綠界科技

與正本相符

陳惠娟

12月31日	005005	勸募捐款收入	蘇清瑤	600	線界科技
12月31日	005006	勸募捐款收入	善心人士(2024年零錢箱及無記名捐款)	18,595	年度合計
合計				1,888,169	

負責人：邱美凌



會計：賴秀娟



經手人：余尚樺



製表：余尚樺



與正本相符

